Rainbow-Bridge - St. Gertrud-News Nr. 26 / März 2025

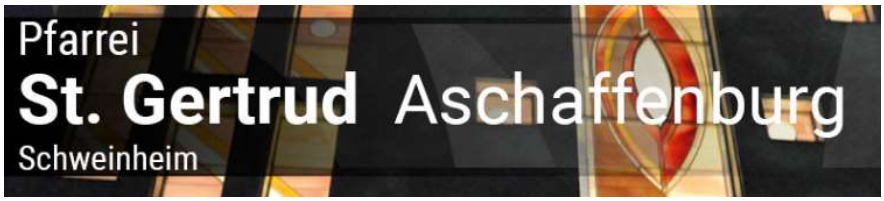

Aktuelles:

Fasten

Als Fasten wird die völlige oder teilweise Enthaltung von allen oder bestimmten Speisen, Getränken und Genussmitteln über einen bestimmten Zeitraum hinweg, üblicherweise für einen oder mehrere Tage, bezeichnet. Wird nur eine ganz konkrete Art der Nahrung oder ein Genussmittel weggelassen oder eingeschränkt, spricht man von Enthaltung oder Abstinenz.

Im Januar haben viele Menschen den Dry-January begangen – bewusster Verzicht auf Alkohol – oder bewusst vegan gegessen, viele von Ihnen vielleicht mit dem Begriff „Veganuary“ bekannt.

Fastenzeit:

Als Fastenzeit wird in der Westkirche der vierzigtägige Zeitraum des Fastens und Betens zur Vorbereitung auf das Hochfest Ostern bezeichnet. In der römisch-katholischen Kirche wird seit dem Zweiten Vatikanischen Konzil auch die Bezeichnung „österliche Bußzeit“ verwendet.

Die Fastenzeit in der römisch-katholischen Kirche

Die vierzigtägige Fastenzeit der römisch-katholischen Kirche ist als österliche Bußzeit bestimmt und dient der Vorbereitung auf die Feier des Todes und der Auferstehung Christi. „Katechumenen und Gläubige bereitet die Liturgie der vierzig Tage zur Feier des Ostergeheimnisses; die einen durch die verschiedenen Stufen der Aufnahme in die Kirche, die anderen durch Taufgedächtnis und tätige Buße“. Die Fastenzeit dauert von Aschermittwoch bis zum Beginn der Messe vom letzten Abendmahl am Gründonnerstag.

https://de.wikipedia.org/wiki/Fastenzeit

Ramadan

Auch unsere muslimischen Mitmenschen begehen seit dem 1. März bis zum 30. März den Fastenmonat Ramadan

Der Ramadan (arabisch رمضان, DMG ramaḍān ‚heißer Monat‘) ist der Fastenmonat der Muslime und neunter Monat des islamischen Mondkalenders. In ihm wurde nach islamischer Auffassung der Koran herabgesandt.

https://de.wikipedia.org/wiki/Ramadan

Summary:

Man sieht – Menschen verzichten aus unterschiedlichen Gründen und zu unterschiedlichen Zeiten bewusst auf Dinge wie Essen; Trinken; Alkohol; Süßigkeiten; Fleisch; Fernsehen;…

Wie halten sie es ganz persönlich mit der österlichen Fastenzeit? Nutzen sie doch die Tage nach Fasching, um sich über das Thema Gedanken zu machen. Vielleicht durch einen Besuch des Weltgebetstags, bei einem Kirchenbesuch, durch einen täglichen Spaziergang oder regelmäßigen Besuch des Sonntagsgottesdienstes.

Nutzen Sie die Fastenzeit – halten Sie inne.
Carpe diem - Carpe momentum.

In diesem Sinne wünsche ich Dir, Ihnen und Euch und Deiner bzw. Eurer Familie eine gesegnete Fastenzeit.

Liebe Grüße
GOLDI

Rückblicke:

Weihnachten 2024:

Alle Weihnachtsgottesdienste und die Roraten waren gut besucht. Besonders erfreulich war es, dass sich auch bei der abendlichen Andacht an der Obernauer Kapelle am 24.12 über 200 Menschen auf den Weg gemacht haben, um nachts im Dunkeln und kalten die Geburt Jesu mit einer Andacht zu feiern.

Vielen DANK an alle die an einem der Gottesdienste dabei waren. Sowohl an diejenigen die Vorbereitet haben als auch an alle Mitfeiernden.

Eine Welt:

Im Dezember hat Fr. Joseph geschrieben. Hier ein Auszug seiner Nachricht:

Wärmste Gebete und Liebe aus der Odisha -Mission. Ich hoffe, diese Nachricht findet Sie alle in guter Gesundheit und Geister.
Ich wünsche Ihnen ein freudiges Frohe Weihnachten und ein erfolgreiches neues Jahr. Möge das Kind Jesus Ihre Familien im kommenden Jahr Freude und Glück bringen.
Leider muss ich Ihnen mitteilen, dass wir aufgrund neuer staatlicher Beschränkungen für ausländische Transaktionen nicht in der Lage sind, die Übertragung zu erhalten. Die Behörden haben Bedenken geäußert, dass diese Mittel zur Förderung des Christentums in Indien verwendet werden könnten. Infolgedessen werden die Mittel in Kürze an Sie zurückgegeben.
Wir haben jedoch eine alternative Lösung untersucht. Darüber hinaus reisen unsere Priester jeden Monat nach Indien und können Geld sicher transportieren. Ihre fortgesetzte Unterstützung ist für unsere Mission von unschätzbarem Wert.
Vielen Dank für Ihr Verständnis und Ihre Zusammenarbeit.
Mit Liebe und Gebeten,
Fr. Joseph Cheriampanatt
Generalpfeiler, Diözese Shamshabad

Liebe Mitglieder und Mitgliederinnen vom Eine-Weltkreis und Unterstützer von Fr. Joseph.

Wie im Dezember berichtet, wurde unsere letzte Überweisung an Fr. Joseph von der dortigen Bank "auf Grund von neuer staatlicher Beschränkungen bei Verdacht der Förderung des Christentums" an ihn nicht ausgezahlt. Nachdem das Geld nach Rückforderung auf unserem Konto wieder eingegangen war, wurde es über einen indischen Kollegen an ihn weitergeleitet.
Heute kam die erfreuliche Nachricht von Fr. Joseph, dass unsere Unterstützung für seine Projekte angekommen ist. Er bedankt sich nochmals ganz herzlich und wünscht uns Gottes Segen.
Auch von mir herzlichen Dank und liebe Grüße,
Otmar

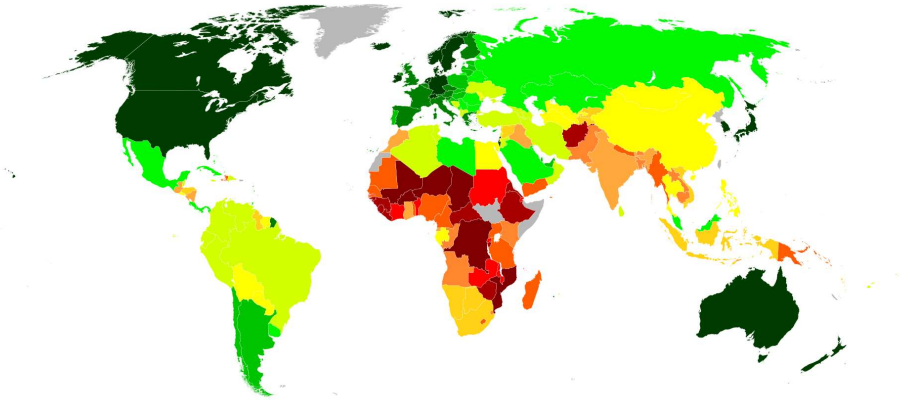

https://de.wikipedia.org/wiki/Eine_Welt

Erstkommunion

Die Erstkommunion findet am 27. April 2025 in St. Gertrud statt.

Jugend:

Rückblick:
In den letzten Zwei Sitzungen der Jugend wurden viele Ämter neu vergeben.

SAJ Vorsitz: Michel und Georg
Jugendheimwärte: Anton und Alex
Gruppenleitung für Kommunionjahrgang 2025: Lena, Franci und die Gruppe von Georg
Materialwärte: Benedikt und Linus
Website + Jugende-mail: Hannah St. (jugendstgertrud@gmx.net)
Kontaktdaten zu den einzelnen Ämtern findet man bald auf der Homepage
Helloween Aktion: Die Aktion war ein voller Erfolg mit 35 Teilnehmenden Kindern.

Aktuell:

Am 23.02. organisieren wir im Pfarrsaal unseren jährlichen Kinderfasching und freuen uns schon sehr darauf.

Die **Lagerleitung** für das Zeltlager 2025 wurde gewählt: Julika, Sophie und Johann

Weiter Infos zum Zeltlager folgen im April/Mai.

Ausblick:

Zeltlager: 07.06-14.06..2025
Cocktailabend 19.07.2025
Revivaltag 13.09.2025

Für die Jugend: Hannah K.

Minis:

Rückblick

Am 03. Januar 2025 fand die Ministrantenübernachtung statt, bei der die Minis einen unterhaltsamen Abend mit Spielen und gemeinsamer Zeit verbrachten.

Zudem stand an dem Abend auch die Neuwahlen der Oberministranten (OMI´s) an.

Unseren neu gewählten OMI´s sind:
Johannes Keller, Hannah Keller und Martin Bauer. Die Wahl wurde mit Freude und Applaus begrüßt.

Die Übernachtung war ein gelungener Start ins neue Jahr und brachte sowohl Spaß als auch eine wichtige Veränderung in der Leitung der Ministranten.

Für die Ministranten: Hannah K.

Gemeindeforum #13 am 16.2.2025:

Das Forum, das vom Gemeindeteam und der Kirchenverwaltung als Plattform für Austausch und Begegnung seit 2020 veranstaltet wird, war am 16.2.25 gut besucht. Als Moderator erwartete Christoph Hartmann zusammen mit Thomas Hofmann (Kirchenverwaltung) und Judith Keller (Gemeindeteam) die Gemeindemitglieder und Interessierten.

Zu Gast war Pfarrer Robert Stolzenberger, der den Zuhörenden seine Rolle und Aufgabe als Moderator des Pastoralen Raumes Aschaffenburg näher brachte. Als kompetenter Gesprächspartner beantwortete er Fragen, die aus dem Plenum kamen und kniff auch dann nicht, wenn es kritische Fragen, wie z.B. nach der Rolle der Frau in der Kirche, waren. Er sieht die katholische Kirche in Aschaffenburg mit unterschiedlich geprägten Pfarreien und Beratungs- und Unterstützungsangeboten vielfältig aufgestellt. Dass Menschen in Krisensituationen trotzdem keine passende Anlaufstelle f inden, verbindet er mit der zurückhaltenden Öffentlichkeitsarbeit vieler kirchlicher Einrichtungen und Initiativen. Er setzt hier u.a. auf das neue Magazin des pastoralen Raums, das in diesem Jahr erstmals erscheinen wird und das kirchliche Spektrum in Aschaffenburg sichtbar machen soll. Eine wichtige Botschaft an die Teilnehmenden war seine hohe Wertschätzung des ehrenamtlichen Engagements vor Ort. Ehrenamtlicher Einsatz - damit ist auch das Amt als Kirchenverwaltungsmitglied verbunden. Die im November neu gewählten Mitglieder wurden mit ihren verschiedenen Zuständigkeitsbereichen vorgestellt. Insgesamt kann die Kirchenverwaltung auf einen großen Erfahrungsschatz zurückgreifen und so die Zukunft der Pfarrei St. Gertrud verantwortungsvoll gestalten. Pfarrer Stolzenberger verwies auf die schon in der Vergangenheit guten Erfahrungen und bedankte sich bei Thomas Hofmann, der als „ständiger Vertreter“ dem Gremium vorstehen wird.

Dann stand noch die Bücherei St. Gertrud im Mittelpunkt des Forums.
Astrid Jedlitschka würdigte Geduld und Eifer von Margit Goldhammer, die Jahrzehnte lang die Bücherei gelenkt und geprägt hat. Sie bedankte sich für die sichere Grundlage, auf die Frau Goldhammer die Bücherei mit ihrem Mann zusammen gestellt hat. Dadurch ist es für das Team auch in Zukunft möglich, das Angebot für BesucherInnen und NutzerInnen interessant und aktuell zu gestalten. Die Kirchenverwaltung überreichte als kleines Dankeschön einen Blumenstrauß und einen Gutschein für den Besuch der Buchmesse für das Ehepaar Goldhammer. Für die Jugend St. Gertrud nahmen die Leiterinnen und Leiter der Gruppenstunden, die für Kinder ab der Erstkommunion stattfinden werden, teil. Sie stellten sich kurz vor und berichteten auch über die nächste Aktion für Kinder und Familien. Am Sonntag, 23.02. lädt die Jugend ab 14:00 Uhr zum Kinderfasching in den Pfarrsaal ein. Mit dem Ende des Plenums nach gut einer Stunde endete aber nicht der Austausch und die Gespräche. Gut versorgt mit Getränken und leckeren Kleinigkeiten nahmen sich noch viele Besucher die Zeit, das Gehörte im kleineren Kreis zu vertiefen.

Goldi; Auszug aus dem Schweinheimer Mitteilungsblatt

https://st-gertrud-aschaffenburg.de/aktuelles/nachrichten/na-detail/ansicht/12-gemeindeforum-am-10112024-1730-uhr-1/

Neujahrsempfang der Schweinheimer Kirchengemeinden und Vereine

Am Sonntag, 12. Januar 2025 fand um 10:00 Uhr der traditionelle Neujahrsempfang der Schweinheimer Kirchengemeinden und Vereine in St. Matthäus statt.

Eine wunderbare Tradition in unserem Stadtteil.

Nach einem gemeinsamen ökumenischen Gottesdienst war beim traditionellen Neujahrsempfang TelefonSeelsorge das Thema.

Vielen Dank für Organisation und Einladung zu diesem wichtigen jährlichen Event.

Seniorengottesdienste

Es finden monatlich ein Seniorengottesdienst um 14:30 Uhr in unserer Kirche St. Gertrud statt. Im Anschluss daran gemütliches Beisammensein im Pfarrsaal.

Hier die Termine bis zum Sommer:

- 20. März
- 24. April
- 15. Mai
- 26. Juni
- 17. Juli

Seniorenkreisteam St. Gertrud

Schweinheimer Mittagessen

Regelmäßig findet im Pfarrsaal von St. Gertrud das Schweinheimer Mittagessen organisiert vom St. Johannis-Zweigverein Aschaffenburg-Schweinheim e.V. statt. Die Termine sind Donnerstags um 12:00 Uhr – Einlass ist ab 11:45 Uhr.

Anmelden kann man sich bei Frau Edith Dahmen unter der Telefonnummer: 06021-9 52 29

Der Mittagstisch mit Dessert, Getränk, Kaffee und Kuchen kostet pro Person 10.50 €. Angefangen vor über 15 Jahren mit ca. 10 bis 12 Essen sind es aktuell über 40 Essen. 6 fleißigen Helfer:innen sind aktiv an der Vorbereitung und Durchführung beteiligt.

Anbei die Termine bis zur Sommerpause:

- 6. März
- 27. März
- 3. April
- 17. April
- 8. Mai
- 22. Mai
- 5. Juni

Sommerpause im Juli und August

Die Herbsttermine können dann wieder dem Schweinheimer Mitteilungsblatt entnommen werden.

Einführung der Kommunionkinder in die Gemeinde

40 Tage nach Weihnachten, feiern wir Maria Lichtmess. An diesem Tag werden traditionell Kerzen geweiht. Die Bibel erzählt uns, dass Maria und Josef an diesem Tag ihren Sohn in den Tempel brachten, um ihn den Priestern zu zeigen. Deshalb heißt das Fest auch „Darstellung des Herrn“, das die Kinder im Rollenspiel für die Gemeinde lebendig werden ließen.

So, wie Maria und Josef mit ihrem Sohn in den Tempel gekommen sind, kamen am 2. Februar die Eltern mit den Erstkommunionkindern in die Kirche, um sie der Gemeinde vorzustellen. Jedes Kind brachte seine Taufkerze mit, die bereits am Tag der Taufe geweiht wurden. Die Kerzen der fünf Kommuniongruppen, die immer sonntags zum Gottesdienst mitgebracht werden, weihte Pfarrvikar Nitunga zusammen mit vielen anderen Kerzen zu Beginn des Gottesdienstes.

Ein Stück des Wegs zur Erstkommunion haben die Kinder nun schon zurückgelegt. Viele von ihnen haben bereits im Krippenspiel mitgespielt oder waren als Sternsinger unterwegs und haben sich so in das Gemeindeleben eingebracht. Mit der Vorstellung der Kommunionkinder in der Gemeinde bekennen sie sich vor allen zu Jesus Christus.

Nicola Tübel und Helen Glaab für das Kommunionteam

Kinderkirche nach der Winterpause

Nach der traditionellen Winterpause im Januar kamen wir wieder zusammen, um miteinander Kinderkirche zu feiern. Die Kommunionkinder wurden Anfang Februar der Gemeinde vorgestellt, weshalb unsere Kinderkirchengemeinde wieder etwas kleiner war. Für die Kinder bis zur zweiten Klasse hatten wir zwei Geschichten aus dem Alten Testament mitgebracht.

Die erste Geschichte erzählte von Elkana und Hannah, die jedes Jahr zum Tempel nach Silo kamen. Hannah wünschte sich ein Kind. Sie hoffte, dass Gott sie erhört und ihren Wunsch erfüllt. Wenn er ihr einen Sohn schenkte, sollte dieser Gott dienen. So kommt sie nach einigen Jahren mit ihrem Sohn Samuel zurück zum Tempel. Er bleibt bei Eli, dem Tempelpriester und eines Tages hörte er, wie Gott zu ihm sprach.

Auch Abraham und Sara in unserer zweiten Geschichte wünschten sich lange ein Kind. Gott versprach Abraham Nachkommen so zahlreich wie die Sterne am Himmel. Als sie schon nicht mehr glaubten, dass ihr Wunsch in Erfüllung geht, wurde Issak geboren. Auch Isaak hatte Söhne, die wieder Nachkommen hatten. Schließlich waren es so viele, wie Sterne am Himmel.

In der Zeit nach den Faschingsferien wollen wir uns dann auf Ostern vorbereiten. Wir werden Geschichten von Jesus und seinem Wirken hören. Gemeinsam mit seinen Jüngern hat er den Menschen von Gott erzählt, Wunder gewirkt und Menschen bekehrt. Es gibt viel zu erfahren!

Julia Erber und Helen Glaab für das Kinderkirchenteam

Jahresbericht der Bücherei St. Gertrud:

Die Bücherei St. Gertrud war 2024 an 182 Std. für die Leser geöffnet. Das Büchereiteam besteht aus 12 ehrenamtlichen MitarbeiterInnen, die für Ausleihe, Bucheinkauf, Öffentlichkeitsarbeit und bibliothekarische Arbeiten über 700 Stunden im Jahr aufwendeten.

Der Bestand von 3670 Medien gliedert sich in 1255 Kinderbücher, davon 357 Bilderbücher, 1467 Romane und 210 Jugendbücher, 345 Sachbücher und Biografien, 152 Hörbücher und CDs für Kinder, 7 Spiele und 9 Zeitschriftenabos mit 234 Heften. Im ganzen Jahr wurden 2053 Medien ausgeliehen.

198 Medien im Wert von 1953 Euro wurden neu eingestellt, 562 ältere Bücher aussortiert.

Bei 745 Besuchen informierten sich die Leser in der Bücherei über unser Angebot, 40 BesucherInnen nahmen an Veranstaltungen teil.

Brigitte Schlereth bastelte mit Kindern zum Osterfest. Beim Pfarrfest am 29. Juni boten wir einen gut bestückten Buchflohmarkt in der Bücherei an.

Ein Service für die Leser ist die Homepage www.buecherei-stgertrud.de sowie unser Medienkatalog im Internet www.bibkat.de/buecherei-stgertrud Hier finden Sie auf einen Blick unsere Neuanschaffungen oder können gezielt nach Themen und/oder Autoren in unserem Bestand suchen.

Sie haben einen Anschaffungsvorschlag? Dann können Sie auch den online an uns übermitteln. Oder ihn – falls das Internet eher nicht so Ihr Metier ist – direkt bei uns in der Bücherei abgeben. Wir haben stets ein offenes Ohr für Ihre Wünsche!

Ein ganz herzliches Dankeschön geht an Kirchenverwaltung, Büchereiteam, Sponsoren, Leserinnen und Leser, die die Büchereiarbeit auch in diesem Jahr unterstützen und ermöglichen!

Für das Büchereiteam St. Gertrud
Astrid Jedlitschka

PS: Ganz neu im Jahr 2025 ist der Instagram-Account unserer Bücherei:
koeb_st.gertrud._ab

QR-Code scannen und folgen!

@KOEB_ST.GERTRUD_AB

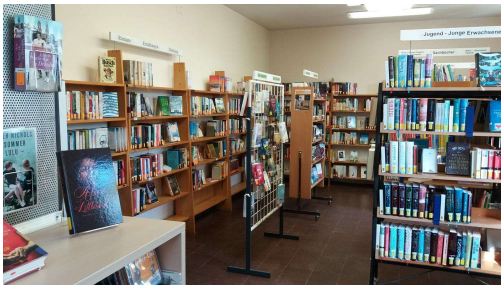

Öffnungszeiten:

Dienstag: 17 - 19 Uhr und Donnerstag: 16 - 18 Uhr

Sternsingeraktion 2025

Wie in jedem Jahr begannen wir die Sternsingeraktion in St. Gertrud wieder mit dem Aussendungsgottesdienst, der von Pfarrvikar Zacharias Nitunga zelebriert und vom Chor Klanggesang unter der Leitung von Elke Koch musikalisch gestaltet wurde. Nach einer anschließenden kurzen Stärkung im Pfarrsaal zogen 56 Kinder und Jugendliche in 14 Gruppen durch die Straßen unserer Gemeinde und brachten den Segen Gottes in die Häuser und Wohnungen. Unterbrochen wurde ihr Einsatz durch das gemeinsame Mittagessen, das das Küchenteam für alle zubereitet hatte. Das Helferteam leerte in dieser Zeit Spendendosen und Süßigkeitentaschen.

Mit dem Dreikönigssingen setzen sich Kinder und Jugendliche für die Achtung, den Schutz und die Umsetzung der Rechte Gleichaltriger auf allen Kontinenten ein. Unsere Sternsinger haben Dank Ihrer Spenden in diesem Jahr insgesamt 6.295,74€ gesammelt. Mit diesem Geld unterstützt die Pfarrei St. Gertrud konkret zwei eigene Partnerprojekte: den Kindergarten in Lundu, unserer Partnergemeinde Mbinga in Tansania, sowie die Schule für behinderte Kinder und Jugendliche in Rajapur, Indien.

Außerdem kommt das Spendengeld an eine Einrichtung in Kenia, bei der Kinder Zugang zu Schulen und medizinischer Versorgung erhalten. Darüber hinaus bekommt ein Partnerprojekt in Kolumbien finanzielle Unterstützung, das sich für die Rechte von Kindern auf Schutz, Bildung und Mitbestimmung einsetzt. Denn viel zu oft müssen Kinder hier Gewalt und Vernachlässigung erleben. Programme zur Friedenserziehung und Partizipation, aber auch konkrete Therapien helfen Kinder zu stärken.

Die wertvollste Gabe war aber ganz unmonetärer Art: ein paar der jüngsten Gemeindemitglieder haben bunte Karten gestaltet und den Sternsingern überreicht. Diese besondere Form des Dankes hat uns große Freude bereitet! Vielleicht ziehen die jungen Künstler selbst irgendwann als Sternsinger durch die Straßen unserer Gemeinde, um Geld für Kinder in Not zu sammeln.

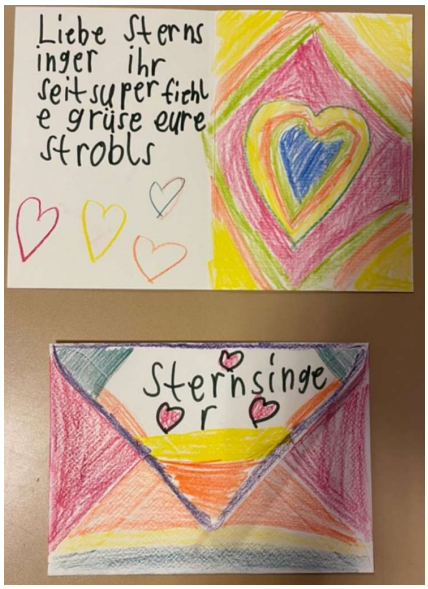

Ein herzliches Dankeschön geht neben unseren Sternsingern auch an das große ehrenamtliche Helferteam, das diese Aktion in der Pfarrei überhaupt erst möglich gemacht hat. Auch die vielen spontanen Helferinnen und Helfer trugen zur erfolgreichen Sternsingeraktion bei. Am wichtigsten natürlich ist der Dank an alle Kinder und Jugendliche im Alter von 6 bis 16 Jahren, die ihrem letzten schulfreien Tag früh aufgestanden sind und an den Türen immer wieder ihre Verse und ihr Lied vortrugen. Ihr habt das großartig gemacht und wir hoffen, ihr seid im nächsten Jahr wieder dabei!

Zuletzt geht ein herzliches Dankeschön an alle Spenderinnen und Spender, die die Sternsinger willkommen hießen und zu diesem unglaublichen Ergebnis beigetragen haben.

Für Anregungen, Hinweise und Unterstützung der Aktion können Sie gerne Kontakt mit uns aufnehmen: sternsinger-st.gertrud@gmx.de

Nicola und Markus Tübel, Helen Glaab (Sternsingerteam)

Hellau der Küster

Küster – die stillen Helden!

Wir sind die Küster, hört gut her, wir machen's schön und haben es auch schwer!
Wir wachen über Gottes Haus, und kehren jeden Krümel raus.
Doch ohne uns – das glaubt doch gleich – wär' manches Kirchlein arm und bleich.
Denn glaubt mir, ohne unsre Hand, wär Chaos hier im Kirchenland!
Wer stellt die Kerzen, putzt den Saal, und füllt den Messwein jedes Mal?
Wer läutet Glocken pünktlich laut, damit man sich zur Messe traut?
Wer fegt den Staub, beseitigt Flecken? Wer sorgt dafür, dass Hostien schmecken?

Der Messwein tropft, das Wachs zerläuft, die Weihrauchschwaden zieh'n im Reif.
Und einer darf's am Ende putzen – ich sag euch, das bringt meist wenig Nutzen!
Die Kirche strahlt, die Bänke blitzen, doch glaubt mir, das heißt: Ackern, schwitzen!

Messdiener rennen kreuz und quer, vergessen dies und verlieren noch mehr.
Beim Hochamt, ach, welch ein Segen! Doch ehrlich – ist's oft stressig eben.
Die Orgel spielt, der Pfarrer spricht, doch wer sitzt immer auf der Schicht?
Die Küster – treu am Werke, mal in Freude, mal mit Stärke.
Egal ob's donnert, regnet ,schneit, wir sind allezeit bereit.

Wir teilen Tränen, teilen Lachen, wir helfen stets bei allen Sachen.
Ob Hochzeit, Taufe, letzte Reise, wir halten durch – doch meist ganz leise.
Und auch bei Sorgen, Not und Pein, lassen wir niemanden allein.

Ob Glocken, Hostien oder Wachs – wir halten durch, egal mit was!
Kirchenordnung, das ist schwer, drum braucht's einen Küster – bitte sehr!
Denn ohne uns, das glaubt mir fein, wär' Gottes Haus nicht halb so rein.

Helau!!!

Christine Kolb, Küsterin St. Gertrud

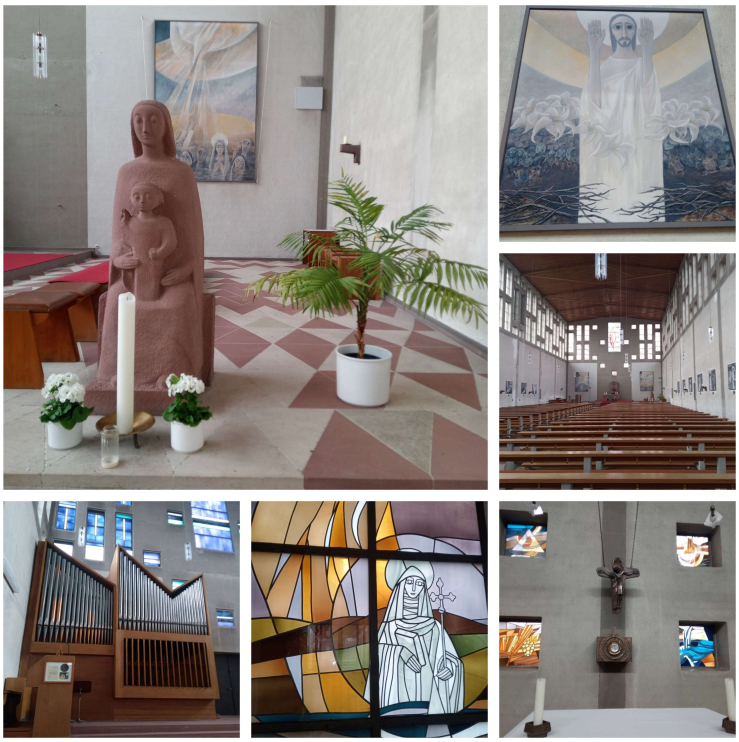

Faschingsgottesdienst am 3.3.2025

Am Sonntag, 02.03. war das erste Mal um 10.30 Messfeier. Unser Bruder Corradino war als Seelsorger vor Ort und seine „Fastenpredigt“ - mit ernstem Hintergrund, angelegt an die Lesung und das Evangelium, aber immer wieder witzigen Einlagen hat für viele Lacher und Schmunzeln bei den über 100 anwesenden, und zum Teil wunderschön verkleideten Menschen gesorgt.

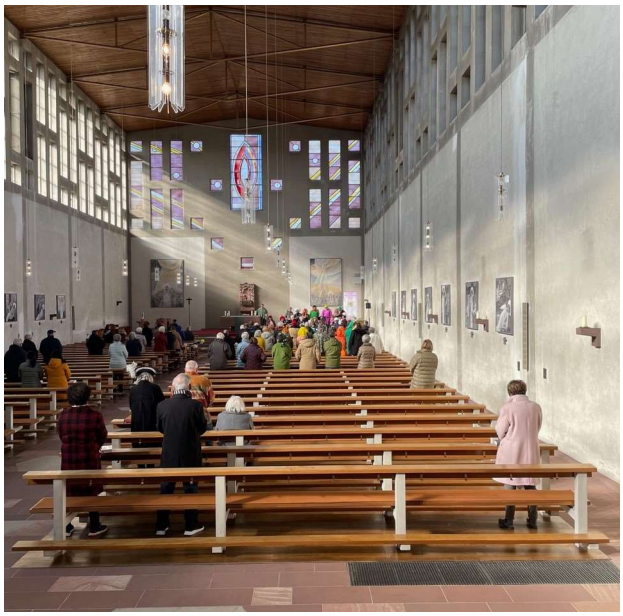

Besonders lustig war aber der „gespielte Witz“ am Ende der Predigt, mit dem heiligen Josef in der Hauptrolle. Wer das nicht gesehen hat, hat wirklich etwas verpasst.

Nach dem Gottesdienst hat sich Bruder Corradino in sein Faschingskostüm geworfen und hat sich zu den Menschen gesellt, die nach dem Gottesdienst bei Sekt, O-Saft, Kirsch-Apfelsaft und einem Schaumkuss noch zusammen gestanden haben.

Musikalisch gestaltet wurde der Faschingsgottesdienst durch die Gruppe Magic of Gospel unter der Leitung von Kalli Koch. Der Elan der Musik hat viele zum Mitklatschen und Mitsingen animiert – vielen Dank.

Musik in St. Gertrud:

In den letzten Wochen wurden wir in St. Gertrud mit Musik verwöhnt. Die Gruppen Klangesang, der Musikverein Königshofen und die Gruppe Magic of Gospel haben uns mit „Liebesliedern zum Valentinstag“, kräftiger Blasmusik und mitreißenden Gospel Klängen den sonntäglichen Gottesdienst verschönert.

Vielen DANK für die musikalische Untermalung.

GOLDI

Ausblicke:

Anstehende Termine in St. Gertrud

Anbei die Termine für die kommende Zeit, soweit Sie schon feststehen.

⬍ ⬍ *Save the Date* ⬍ ⬍ ⬍ *Save the Date* ⬍ ⬍ ⬍ *Save the Date* ⬍ ⬍ ⬍

Kirchputz vor Ostern

Dafür benötigen wir am **Samstag, 15. März 2025** viele die anpacken und helfen.

Wir wollen ab 09.30 Uhr die Kirche auf Hochglanz bringen, rechtzeitig zum Osterfest und zum Weißen Sonntag. Jede helfende Hand ist willkommen, herzliche Einladung auch an die Eltern unserer Kommunionkinder.

Bringen Sie gerne Besen, Schrubber, Lappen, etc. mit.

⬍ ⬍ *Save the Date* ⬍ ⬍ ⬍ *Save the Date* ⬍ ⬍ ⬍ *Save the Date* ⬍ ⬍ ⬍

Gottesdienste Fastenzeit

Freitag, 07.03.2025 19:00 Uhr Schweinheim - St. Gertrud ökumenischer Gottesdienst zum Weltgebetstag

Sonntag, 09.03.2025 10:30 Uhr Schweinheim - St. Gertrud Wort-Gottes-Feier

Sonntag, 16.03.2025 10:30 Uhr Schweinheim - St. Gertrud Festgottesdienst Familiengottesdienst zum Patrozinium

Musik: Rainbow-Kids und Jugendchor

Donnerstag, 20.03.2025 14:30 Uhr Schweinheim - St. Gertrud Seniorengottesdienst

Sonntag, 23.03.2025 10:30 Uhr Schweinheim - St. Gertrud Wort-Gottes-Feier

Samstag, 29.03.2025 18:00 Uhr Schweinheim - St. Gertrud Messfeier

Sonntag, 30.03.2025 11:00 Uhr Schweinheim - St. Gertrud Punkt 11 - auf Menschen zugehen, das Wort teilen, Agape feiern

Sonntag, 06.04.2025 10:30 Uhr Schweinheim - St. Gertrud Messfeier

Mittwoch, 09.04.2025 18:00 Uhr Schweinheim - St. Gertrud Feier der Versöhnung

Sonntag, 13.04.2025 10:30 Uhr Schweinheim - St. Gertrud mit Agape

Donnerstag, 17.04.2025 19:30 Uhr Schweinheim - St. Gertrud Feier des letzten Abendmahles

Freitag, 18.04.2025 15:00 Uhr Schweinheim - St. Gertrud Karfreitagsliturgie

Gottesdienste Ostern 2025

Bitte schauen Sie auf unsere Homepage und in das Schweinheimer Blatt, um Termine für die österlichen Gottesdienste

Pfarrbüro

Bei Trauerfällen und dem Wunsch zur Krankensalbung erreichen Sie uns jederzeit am Notfallhandy, Tel-Nr. 0157-35762622.

Öffnungszeiten: Dienstag, 09.00 - 13.00 Uhr und Donnerstag, 13.00 - 17.00 Uhr

Hast Du/ haben Sie Themen für die Rainbow-Bridge – also die St. Gertrud News?

Ja?! Super. Dann sende mir bitte eine Email mit Deinem Thema. DANKE!

pgr2018_stg@outlook.com

Die nächste Ausgabe ist dann Mitte/Ende Mai 2025 geplant.

Eine gesegnete Fastenzeit für Dich/Sie & Deine/Ihre Familie.
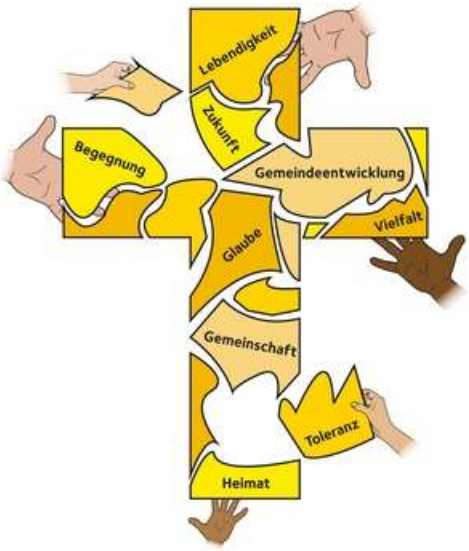
Ihr Stefan Goldhammer
Gemeindemitglied St. Gertrud